30 juin 2019
Numéro 28

La gazette d' Haynecourt

Articles :

- Le mot du Maire :

Arbre au cimetière
Vente remorque
Achat d'un terrain
Echange de terrain
La nature en chemin
E-Valley
Signalisation
Visite Guy Bricout

- Les activités des écoles :

USEP
Parcours du cœur
CLEA
Visite du musée
Sortie Candia
Dictée francophone
Fête des écoles
Sortie au cirque
Maison des géants

- Les manifestations :

Activité récréative
Chasse aux œufs
Commémoration
Soin des pieds
Sortie Disneyland
Course cycliste
Petit déjeuner communal

- Informations :

Décès
Baptême
Vincent Lespagnol

LE MOT DU MAIRE

Il y a quelques années déjà (décembre 2014), nous avions procédé à l'abattage des thuyas du nouveau cimetière et élagué certains autres. Un des deux bouleaux ne l'a pas supporté et a fini par mourir. Il fallait donc nous mettre à l'évidence de l'abattre également.

Même si Patrice, notre employé communal, s'était proposé de le faire, l'opération était trop périlleuse et c'est donc vers la brigade verte de la **C**ommunauté d'**A**gglomération de **C**ambrai (CAC) que nous nous sommes tournés. Grâce à des méthodes et outils adaptés, ces deux personnes ont effectué cette mission en quelques minutes. La place est maintenant propre et surtout ne présente plus de danger.

Les quelques 100 arbustes achetés (au tarif de 150 € l'ensemble) lors de l'opération « Plantons le décor » en décembre 2017 et répartis à l'intérieur du cimetière le long de la clôture commencent à fortifier et prendre leur place.

Les 2 cimetières de la commune représentent un travail assez conséquent pour l'employé communal et je tiens ici à lui renouveler mes remerciements pour sa volonté de tenir ces lieux de recueillement dans un excellent état de propreté.

La commune possède une **petite remorque** agricole qui était utilisée fréquemment lorsque Patrice se servait du tracteur dans son travail journalier. Depuis l'acquisition du fourgon benne, cette remorque est devenue obsolète. Celle-ci a été mise en vente sur le bon coin et a trouvé preneur pour la somme de 1200 €. C'est une association qui en a fait l'acquisition et il me semble qu'elle va partir pour l'Afrique. Cela fait plaisir de savoir que celle-ci va avoir une seconde vie et en outre, pour la bonne cause !

Lors de la réunion de conseil en date du 26 octobre 2018, il a été décidé (à la quasi-unanimité : 10 voix pour, M. Gilleron s'étant abstenu) de faire l'acquisition de **l'ancien jardin de Mr et Mme Bourgeois** situé en haut de la rue de Sauchy pour la somme de 15 000 €.

Lorsque le PLU le permettra, cette parcelle de 1250 m2 pourrait être viabilisée et bâtie. En attendant, comme je l'avais relaté dans la gazette précédente, nous avons proposé le jardin en prêt aux habitants. Une seule personne s'est fait connaître. Elle pourra donc disposer de cet espace à condition d'entretenir le terrain.

Le 3 juin l'acte de vente a été signé en mairie avec les propriétaires.

Les travaux de viabilisation de 7 terrains à bâtir dans le **chemin du Riot Del Val** ont commencé le 6 juin 2019.

La commune bénéficiera de deux petites parcelles de 400 m2 environ. Elles seront vendues à la fin du chantier de terrassement et la somme engendrée permettra d'amortir une grosse partie des travaux payés par la commune.

Pour rappel, cette opération n'a été possible que grâce :

- A la cession à l'euro symbolique (17/11/2017) de ce chemin par l'AFR, dont le Président Henri Boutrouille a demandé que la commune attribue à l'association une alvéole à titre de compensation située à proximité du terrain de sport (Voir page 1 de la gazette n°22) ;
- A la vente à la commune (28/09/2018) pour la somme de 5000 € de la bande de jardin de Madame Dominique Frémery jouxtant le dit chemin (Voir page 2 de la gazette n°25) ;
- Et à **l'échange effectué avec Madame Aurélie Soufflet** de son jardin et d'une partie de l'ex jardin de Mme Frémery. Cet acte a été signé à Cambrai à l'office notarial le 31 mai 2019 en présence de Maître Hervois.

Ce chemin, situé dans le centre du bourg et à proximité de l'école, va prendre de la valeur puisqu'il s'agit ici d'une future nouvelle rue du village. Cela permettra d'accueillir des nouveaux habitants et peut-être des jeunes enfants qui feront grossir les effectifs de nos 3 écoles du RPI. Un grand merci à toutes les personnes qui viennent d'être citées, car sans leur bonne volonté cette opération n'aurait pas été possible.

ALVÉOLES ET PISTES

D'une manière générale, vous avez plaisir à vous promener sur les pistes et alvéoles qui sont maintenant propriété de la commune. Lors de la réunion de conseil en date du 29 mars 2019 le conseil municipal a décidé de les conserver (6 voix POUR et 3 voix CONTRE), j'aurais préféré un vote à l'unanimité mais c'est comme ça, il faut respecter la démocratie. Un cahier des charges permettra d'en réglementer leur usage par les ayants droit (agriculteurs, associations, etc.) A une époque où le besoin de bénéficier d'espaces verts est plus que nécessaire, j'ai proposé aux membres du conseil municipal que ces extérieurs soient arborés.

La Région des Hauts de France permet aux communes de subventionner à hauteur de 50 % ce type de projet, appelé « La nature en chemins ».

C'est pourquoi, le 19 mars 2019, j'ai convié les responsables de la Région, les membres de l'AFR, Monsieur Lerouge, Vice-président de la CAC, chargé du développement durable ainsi que les membres du conseil municipal à visiter les lieux et envisager le devenir de ces pistes.

A l'issue de cette rencontre, la Région nous a adressé un avant-projet faisant état de la plantation de **7500 espèces végétales** (arbustes, arbres fruitiers et gros arbres).

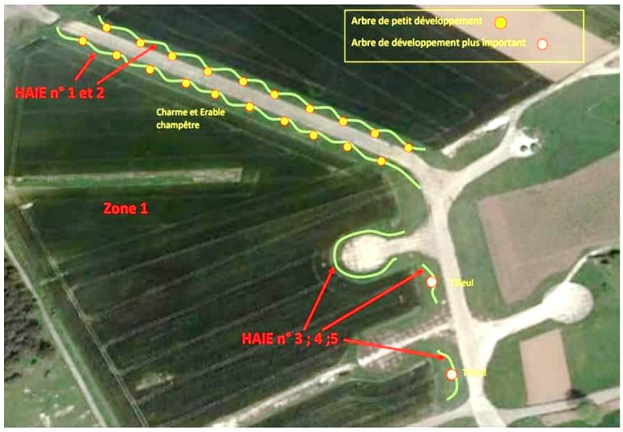

L'association "Chemins du Nord-Pas-De-Calais-Picardie" que nous avons rencontrée avec Pascale Petit, lors du Congrès des maires du Nord à Douai le jeudi 13 juin, peut nous aider également. Ce futur très gros projet demande à ce que chacun d'entre nous participe à son élaboration. Dans les mois à venir, vous serez conviés à des réunions publiques afin de découvrir ce qu'il est possible de faire.

E-VALLEY

Les recherches archéologiques sur l'ex BA103 sont maintenant quasi terminées et les travaux de construction des bâtiments logistiques devraient bientôt pouvoir commencer en fin d'année. C'est une chance inouïe pour la commune de pouvoir bénéficier d'un tel secteur industriel, dans l'air du temps et très prometteur, sur une partie de son territoire, quelques 125 hectares, c'est plus que les 100 ha de la zone « Actipôle ».

Les excellentes relations que je m'efforce d'entretenir depuis le début du projet avec le PDG, Monsieur David Taïeb, peuvent nous permettent d'espérer un très bel avenir pour la commune et ses habitants.

Récemment, une convention signée par le promoteur avec AIRBUS, devrait voir à terme de la livraison par drone, ce qui serait une première en France !

SIGNALISATION

Le stationnement omniprésent des fourgons d'une société de transport sur le trottoir rue de Bourlon le long des propriétés Deleau et Robert m'ont obligé à prendre un arrêté d'interdiction de stationnement et d'arrêt sur ce trottoir. La raison étant la sécurité des enfants qui ont l'habitude de faire le tour du pâté de maisons en rollers, vélos ou trottinettes. Depuis, le lieu semble sécurisé.

Vous avez peut-être vu aussi que quelques panneaux de signalisation avaient été posés à l'entrée du nouveau cimetière afin d'interdire le stationnement de longue durée ou les dépôts d'ordures. Pour la vitesse, le marquage au sol rappelle la limitation à 30 km/h au centre du village.

VISITE DE GUY BRICOUT

Le 20 mai, à sa demande, le Député Guy Bricout est venu me rencontrer en mairie. Notre échange a porté sur les difficultés rencontrées par les petites communes (écoles, subventions de plus en plus compliquées à obtenir, difficultés grandissantes au niveau de la gestion des communes, détresses de certains habitants dans le domaine de l'emploi, etc.). Très attentif à mes préoccupations, M. Bricout est très conscient des problèmes que rencontrent les maires pour gérer leur commune. Il m'a promis de faire remonter l'information au plus haut sommet de l'Etat. Merci à lui de venir à la rencontre des maires ruraux.

Pour terminer mon propos, les vacances estivales approchant, je vous souhaite de belles journées ensoleillées. Bonne lecture à vous !

Alain Parsy

ACTIVITÉS DES ÉCOLES DU R.P.I

L'USEP

Cette année, avec le concours des parents d'élèves, les maîtresses ont créé une association nommée les "P'tits courtois" afin de s'inscrire à l'USEP (Union sportive de l'enseignement du premier degré)

Nos jeunes élèves du R.P.I. ont ainsi pu participer à des rencontres sportives dans le Cambrésis. Ce fut pour eux une toute nouvelle expérience qui les a tous enthousiasmés !

Après les jeux d'opposition du jeudi 7 février 2019 à Féchain, nos élèves de maternelle se sont rendus au gymnase Carpentier, le jeudi 4 avril 2019, à Cambrai où 242 enfants ont pu se confronter au cours de différents ateliers, tous tenus par des enseignants.

Puis, ils sont allés sur le terrain de sport dans le quartier de Martin Martine le lundi 3 juin 2019 où ils ont effectué divers ateliers sportifs.

Pour les plus grands, du CP au CM2, une rencontre de hockey avait été programmée le jeudi 6 juin 2019 sur le terrain de sport derrière le lycée Paul Duez de Cambrai.

Et, c'est avec une immense joie qu'ils sont revenus avec une coupe.
BRAVO à eux tous !

Parcours du cœur scolaire

Mardi 21 mai 2019, les élèves du R.P.I. se sont rassemblés dans le Mille-clubs d'Haynecourt afin de participer tous ensemble, comme chaque année, au Parcours du Cœur Scolaire.

Après avoir éffectué une marche de plus de 5 km le matin, petits et grands ont particpé à de nombreux ateliers proposés par les trois enseignantes l'après-midi : loto des senteurs, jeu des vikings, cuisine, ateliers ‘’éduktasanté'' et ‘’porter secours’’.

Pour terminer cette belle journée ensoleillée, les professeures des 3 écoles avaient donné rendez-vous aux parents dans la cour du Mille-clubs afin de leur présenter le travail des élèves du CP, CE et CM réalisé dans le cadre du CLEA (Contrat Local d'Education Artistique) en présence de Mme Thomas, la conseillère pédagogique en arts visuels.

Le CLEA est un dispositif d'éducation à l'art proposé à l'ensemble des jeunes d'un territoire (de l'école primaire à l'université). Pour la quatrième année, la CAC (Communauté d'agglo de Cambrai) s'est, de nouveau, engagée dans le CLEA. Cette opération, menée en partenariat avec le rectorat et la Direction régionale des affaires culturelles (DRAC), permet aux jeunes et, au-delà, à leurs familles et entourages, d'avoir un accès à la création contemporaine. "*L'éducation artistique et culturelle doit être accessible à tous. Elle doit aller au-devant des publics qui ne viennent pas spontanément à elle.*" ... Aussi, à la demande du président du R.P.I. et des enseignantes, les élèves ont eu la chance d'accueillir l'artiste, **Stéphane Billot**, dans leurs classes respectives.

Après avoir présenté son savoir-faire lors d'une séance de travail à Blécourt, Stéphane Billot, photographe-vidéaste, a continué avec nos jeunes élèves dans la salle des fêtes de Sancourt, la réalisation d'un très joli projet artistique qui fut présenté ce mardi 21 mai à 17h30 à Haynecourt.

Stéphane Billot, est un artiste in-situ, c'est à dire qu'il construit ses œuvres en relation avec le lieu. Dans le cadre du PEAC (Parcours d'Education Artistique et Culturelle), les élèves du R.P.I. ont eu la grande chance de réaliser avec lui un très joli travail artistique. Trois photos ont été données à chaque élève : celles du château et du pigeonnier de Sancourt ainsi que celle de l'ancienne râperie d'Haynecourt. Le but était de détourner ces lieux ; concrètement, il fallait "se servir d'un bâtiment réel pour en faire une œuvre imaginaire"…et nos jeunes élèves ont eu beaucoup d'imagination. Ce fut un réel plaisir de découvrir les nombreuses planches photos accrochées sur le grillage dans la cour du Mille-Clubs.

Après le discours de M. le maire, l'artiste a remercié tout le monde pour l'accueil qui lui avait été réservé lors de ce projet artistique. Venu à plusieurs reprises au sein du R.P.I., il a retracé le détail de ces belles journées de réalisations artistiques avec les enfants, entre autres celle passée sur les anciennes pistes et alvéoles où des quantités de pneus récupérés un peu partout dans la nature ont permis une animation peu ordinaire. La réalisation d'une œuvre d'art d'un style campagnard a clôturé cet après-midi ludique … Les élèves ont beaucoup ri et ils n'oublieront pas ce très beau moment de partage.

Pour conclure, l'artiste Stéphane Billot a expliqué à l'assemblée qu'il avait laissé sur une des alvéoles des anciennes pistes d'aviation (derrière la ferme Boutrouille) une œuvre personnelle. Vous avez peut-être aperçu ces marques blanches sur le béton sans savoir ce qu'elles représentaient et bien maintenant, vous en avez l'explication.

SIGNES

un projet de Stéphane BILLOT et Isabelle CRESPO ROCHA

Ce marquage au sol évoque les signalétiques propres aux pistes d'aviation. En réalité ce marquage qui ressemble à un message codé représente le symbole chimique du perchlorate.
Cette substance est présente dans l'eau du robinet dans de nombreuses communes du Nord et du Pas-de-Calais, de ce fait la consommation d'eau dans les communes touchées est déconseillée pour les nourrissons et les femmes enceintes ou allaitantes. Cette pollution au perchlorate provient essentiellement des bombardements liés à la guerre 14-18 et des munitions stockées depuis ce conflit.
Cette création qui prend place sur les anciennes pistes d'aviation rappelle la présence en creux de la guerre dans le quotidien. Elle sonne comme un avertissement visible depuis le ciel.

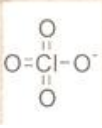

Sortie au musée

Vendredi 10 mai 2019, accompagnés d'un guide-conférencier, les élèves des trois écoles ont découvert l'exposition "Alberto Giacometti, une aventure moderne" au musée LaM de Villeneuve d'Ascq. Cette sortie culturelle a permis d'explorer l'œuvre de l'un des plus grands artistes du 20e siècle. Inscrites dans notre imaginaire, les sculptures d'Alberto Giacometti, longilignes et fragiles forment des silhouettes d'hommes et de femmes immobiles ou saisis dans un mouvement de marche ou de chute. Les élèves ont beaucoup apprécié cette exposition de plus de 150 œuvres réunies dans le musée LaM de Villeneuve d'Ascq.

Visite de l'usine Candia

Vendredi 24 mai 2019, dans le cadre de "La Journée Mondiale du Lait" du 1er juin, la laiterie Candia d'Awoingt a ouvert ses portes aux scolaires et les a invités pour une visite exceptionnelle. Ainsi nos élèves de CM1-CM2 du R.P.I. ont pu découvrir la laiterie d'Awoingt, l'une des 7 laiteries Candia de France. Dans celle-ci, ce sont près de 330 personnes qui travaillent à la préparation de 350 millions de litres de lait chaque année soit près d'un million par jour. Pour se mettre en situation professionnelle et visiter l'usine, chaque élève s'est équipé d'un habit de protection fourni par la laiterie. Coiffé d'une jolie charlotte rose, l'ensemble du groupe est monté dans un petit train qui les a conduits dans les batiments où ils ont traversé la chaine de production.

- Visite de la laiterie pour découvrir toutes les étapes de fabrication,
- Découverte de la ferme laitière, avec l'alimentation et la traite des vaches,
- Dégustation de produits Candia,
- Ateliers autour du recyclage des emballages de lait,
- Participation à un concours pour les élèves.

Le programme était vraiment très intéressant et nos jeunes élèves sont revenus avec une jolie médaille pour leur participation au concours de la meilleure "oeuvre sur le lait".

Dictée francophone

Les lauréats de la dictée francophone 2019 ont été récompensés vendredi 14 juin dans la salle des cérémonies de l'hotel de ville de Cambrai. **Chloé Hollin**, élève de CM2, a reçu un diplôme pour le prix de la meilleure dictée .... Comme quoi l'enseignement dispensé dans nos écoles de villages est de grande qualité ...😉... Félicitations à elle, ses parents peuvent être fiers !

Fête des écoles

Samedi 22 juin 2019, l'équipe enseignante et tous les élèves du RPI Haynecourt-Sancourt-Blécourt ont invité les parents et les élus au spectacle de fin d'année qui se déroulait cette année dans la salle des fêtes de Blécourt. Sur le thème de "VIVE LE SPORT", les trois écoles ont présenté un magnifique programme tout en couleurs. Il y avait beaucoup d'originalité dans le choix des chansons et des danses.

De nombreuses activités sportives ont été représentées sur la scène : du football à l'athlétisme en passant par la natation, nos jeunes élèves très dynamiques se sont surpassés pour présenter au public un show de très grande qualité.Bravo aux professeures des écoles et aux Atsem pour leur investissement. Entre les chants du matin et les danses de l'après-midi, une restauration était proposée par les parents d'élèves. Merci au Comité d'Entraide de Blécourt pour l'aide apportée en cuisine. L'assemblée venue très nombreuse a beaucoup apprécié les sandwichs et les frites.

En fin de journée, les 9 élèves de CM2 ont reçu des cadeaux pour leur passage en 6ème : une calculatrice offerte par le R.P.I. ainsi qu'un superbe sac TBS remis par les parents d'élèves.

Et cette année, ils ont été plus que comblés puisque le **Club des Billoneux de Blécourt** a remis un bon d'achat de 30 € à chaque enfant**.**

Un grand merci à eux pour ce joli geste !

Sortie au cirque

Depuis 1998, Tonio le clown installe son petit cirque au pied de Cassel et il accueille les écoles maternelles et primaires pour leur faire passer une véritable journée de saltimbanque ... Lundi 24 juin 2019, après une bonne centaine de kilomètres, le bus est arrivé à destination. Tous les élèves du R.P.I. d'Haynecourt-Sancourt-Blécourt se sont retrouvés pour une journée à Arneke où les attendait un marin loufoque nommé Tonio. La journée a commencé par un formidable spectacle animé par ce clown "pas comme les autres". Tout le monde a beaucoup ri, les enfants comme les adultes.

Après le pique-nique pris sur la pelouse à l'ombre du chapiteau, les enfants ont pu s'initier aux arts du cirque : marcher sur un fil, sur une boule, sur un pédalgo ou un rolla-bolla, jongler avec des foulards ou des assiettes chinoises, ... c'était génial !

Pour terminer la journée, Tonio a confié aux enfants quelques secrets de clowns …Comment les clowns font-ils pour rire ? … Comment font-ils pour bouder ?...etc.

Enfin, afin de rester dans l'esprit du cirque, tout le monde a été maquillé même les maîtresses ... Cette journée restera inoubliable !

La Maison des Géants

Inaugurée en octobre 2000, la Maison des Géants est un musée situé à Ath, dans la province belge du Hainaut. Consacré aux géants d'Europe et principalement aux géants d'Ath en osier, ce musée propose une série d'animations à la fois ludiques et originales.

Mardi 25 juin 2019, nos élèves ont découvert ce musée grâce à une visite contée très pédagogique. Puis à partir de matériel de récupération, les plus jeunes ont composé une matrice à l'image d'un géant (technique du collage) et dans un deuxième temps, ils ont coloré les reliefs pour obtenir une gravure inédite et personnalisée. C'est ce qu'on appelle : la collagraphie. Pour les plus grands, un exposé sur l'histoire des géants avec les explications de leur fabrication a permis de découvrir qu'au-delà de nos frontières différents accessoires peuvent donner vie à un géant. Aussi, selon l'imagination de chacun, dans l'atelier de création, chaque enfant a créé son œuvre originale.

LES MANIFESTATIONS

Activité récréative

Le code qui permet aux cloches de revenir de Rome afin de déposer des chocolats dans les jardins a été perdu ; Ce mercredi 17 avril, les enfants avaient pour mission de le retrouver à l'aide d'un petit jeu. L'énigme résolue, une petite chasse aux œufs a été proposée aux enfants présents. Il fallait trouver les 5 œufs en bois cachés dans l'aire de jeux près du Mille-clubs. Chaque enfant est reparti avec un gros sachet de friandises.

Encore un bon moment de partage
entre copains et copines.

Chasse aux œufs

Une fois n'est pas coutume, la traditionnelle chasse aux œufs de Pâques a été organisée par les membres du Sivom Ouest Cambrésis et cette année, il faisait vraiment très beau ce lundi 22 avril. Pour cette 15ème édition, 95 enfants sont venus ramasser les œufs éparpillés dans le terrain derrière la mairie de Cuvillers. Cette année, une surprise les attendait à l'entrée devant le portail : un immense lapin venu câliner les plus petits.

Chacun a posé pour la photo-souvenir
...
même les plus grands !

Caroline Herlem, l'animatrice du Sivom Ouest Cambrésis accompagnée de M.et Mme Dessery qui fournissent le lait pour le chocolat chaud proposé aux enfants ainsi que tous les représentants des communes de Blécourt, Sancourt, Haynecourt, Cuvillers, Hem-Lenglet, Abancourt, Bantigny. Il ne manquait que la commune d'Aubencheul-au-Bac sur les 8 communes qui composent ce syndicat du Sivom.

Commémoration de l'armistice

Mercredi 8 mai 2019, les conditions météo peu favorables (fortes pluies et températures en dessous des normales de saison) n'ont pas découragé la population venue nombreuse, tant les adultes que les enfants, à commémorer le 74ème anniversaire de l'armistice du 8 mai 1945.

Rehaussée par la présence d'une délégation de jeunes de l'EPIDE, de nos deux porte-drapeaux Bernard Bonduelle et Thierry Defontaine ainsi que de Maxime Frémeaux de la réserve opérationnelle, cette cérémonie fut très réussie.

Une accalmie d'une vingtaine de minutes a permis de présenter sereinement les honneurs devant le monument aux morts où le1er adjoint a lu le message de la secrétaire d'Etat auprès de la ministre des armées. Pour clôturer cet instant de solennité, M.le maire avait préparé l'enregistrement d'un extrait de la musique composée par John Willians pour la bande originale du film "La liste de Schindler". A l'écoute de ce morceau, l'émotion a gagné l'assistance qui découvrait pour certains cette magnifique interprétation de Renaud Capuçon.

Comme à chaque fois, les enfants ont été récompensés pour leur participation.

Animation du CLIC

Après la sophrologie, le Clic Cambrai Ouest a proposé d'organiser à Haynecourt trois rencontres les vendredi 3, 17 et 31 mai sur les thèmes suivants : marche méditative, soins des pieds, diététique. Dix personnes curieuses de découvrir cette nouvelle activité se sont inscrites et ce fut un véritable coup de cœur pour les participants. De ce fait, l'association pense proposer, de nouveau, cette animation dans les mois prochains.

Sortie au parc de Disneyland

Samedi 18 mai 2019, le départ prévu à 7h00 et le retour vers 2h30 du matin n'ont absolument pas rebuté les 120 habitants du village inscrits pour cette sortie extraordinaire ... Entre ceux qui n'avaient jamais eu l'occasion de s'y rendre et ceux qui attendaient d'y retourner un jour, cette sortie à Disneyland au tarif très préférentiel, proposée par le Comité des Fêtes, a fait l'unanimité.

Fort heureusement, la météo un peu capricieuse n'a pas gâché cette merveilleuse journée. Il n'a pas plu et les nuages masquant par moment le soleil a permis d'éviter une insolation dans les files d'attente très nombreuses en ce jour de début de saison.

Scintillante, avec des costumes colorés et une musique invitant à la magie, la grande parade de l'après-midi avec ses chars composés de personnages de Disney a émerveillé le plus grand nombre. Durant plus de 40 minutes, le dragon cracheur de feu, Peter Pan, Woody,Toy Story, le Roi Lion, la Reine des Neiges, …etc. ont rythmé cette parade Dineys enchantée.

C'était magnifique !

Et pour terminer cette merveilleuse journée de distractions à travers les cinq mondes fantastiques du parc, il ne fallait surtout pas louper le fabuleux son et lumière qui a fini d'emporter les spectateurs dans la sublime féérie du monde de Disney. Peu avant 23 heures, tout le monde était en attente devant le château de la Belle au Bois Dormant. La nuit étant complétement tombée, le spectacle nocturne a débuté. Les parapets et les tourelles du Château se sont animés comme par enchantement, tandis que des effets spéciaux à couper le souffle ont donné vie aux personnages de Disney sous nos yeux ébahis.

Pendant plus d'une demi-heure, l'alliance harmonieuse du feu et de l'eau, les jeux de lasers ont fini d'émerveiller un public plus que conquis. Cette journée restera inoubliable !

Course cycliste

🚴🚴🚴🚴🚴🚴

Vendredi 24 mai 2019, la sortie des classes fut peu ordinaire avec la 1ère étape de la course cycliste "A travers les Hauts-de-France" : de la commune de Gavrelle, en passant par Haynecourt pour terminer à Epinoy après un périble de 125 km, les enfants ont eu la grande joie de voir la caravane publicitaire et les cyclistes. Merci beaucoup aux bénévoles pour la signalisation !

Petit déjeuner communal

Dimanche 26 mai 2019, avant de faire son devoir de citoyen et d'aller voter à la mairie pour les **Élections Européennes**, les habitants avaient rendez-vous dans la salle du Mille-Clubs pour partager quelques viennoiseries, un chocolat ou un café. Ce jour étant également la **fête des Mères**, une composition florale a été remise à chaque maman présente.

INFORMATIONS

- **Décès**

C'est avec une profonde tristesse que nous avons appris, le mercredi 1er mai 2019, le décès de Madame Dazin Marcelle, âgée de 89 ans.

- **Baptême**

Samedi 13 avril 2019, le jeune Mathis Bruet, né le 11 avril 2018, accompagné de ses parents, Tiffany Porte et Corentin Bruet, a reçu son certificat de célébration de baptême républicain en mairie d'Haynecourt. Le but étant que le parrain et la marraine aient ainsi acté l'engagement de suppléer les parents en cas de nécessité.

- **Naissance d'un champion**

Dans les gazettes précédentes, nous avons omis de vous parler de Vincent Lespagnol, un habitant d'Haynecourt, qui depuis plus d'un an et demi fait beaucoup parler de lui dans le monde du sport. L'aventure a commencé en mars 2018 lors des championnats de France de la Fédération Internationale de bodybuilding. Sans aucune prétention, ce sportif amateur a participé à cette épreuve afin de se situer et il s'est distingué en montant sur la 3ème marche du podium. Fort de cette expérience gratifiante, il s'est entraîné et le dimanche 30 octobre 2018, il est devenu vice-champion dans la catégorie Muscular au Grand prix des Volcans ... 🏆

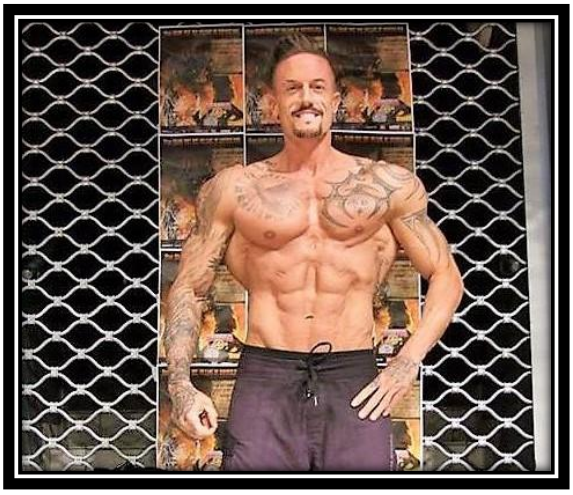

Le 14 avril 2019, il participe à la Diamond Cup Internationale, qui a lieu pour la première fois en France, à Perpignan et décroche la médaille de bronze. Champion en international, il intègre alors l'équipe de France de bodybuilding.

Le prochain rendez-vous est prévu le 20 septembre 2019 à Barcelone. Il se présentera à l'événement majeur en Europe du body building : "L'Arnold Classic" ... du nom d'Arnold Schwarzenegger qui sera présent à cette compétition.

Nous sommes très fiers de lui et lui souhaitons tous nos vœux de réussite ... 🤗